Dragare Skråån

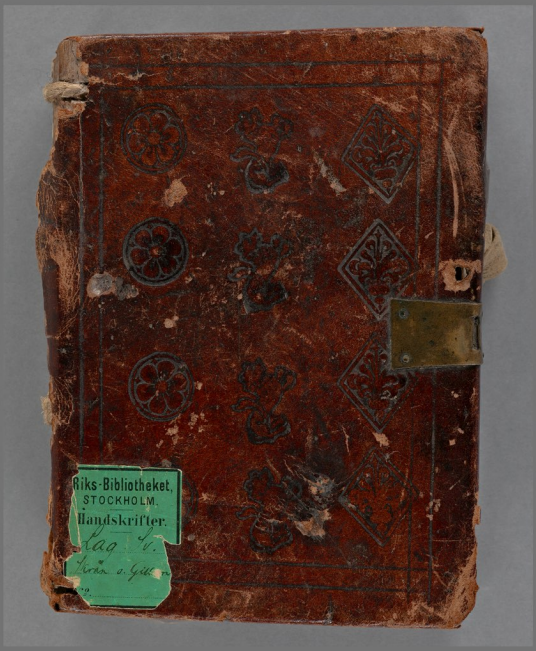

B 594

Digitaliserad år 2017

KUNGL. BIBLIOTEKET
National Library of Sweden

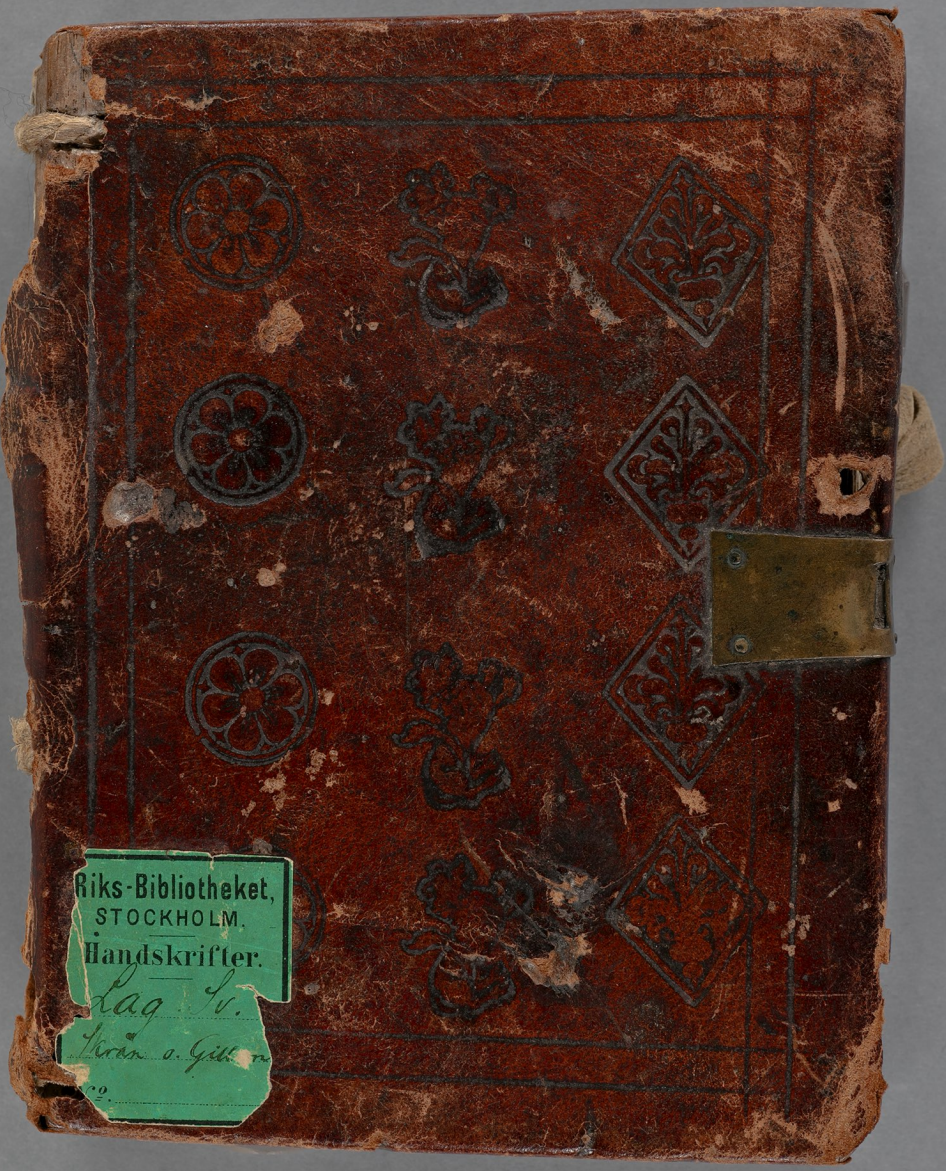
Riks-Bibliotheket,
STOCKHOLM.
Handskrifter.
Lag. Sv.
Kräm. o. Gilb.
N:o 9.

Lemnad till Kongl. Biblioteket från Sthm Stads arkiv enligt magistratens dess beslut 16 mars 1860.

Utgifven af G. Klemming uti "Skrå Ordningar" Sthm 1856.

*B 594.

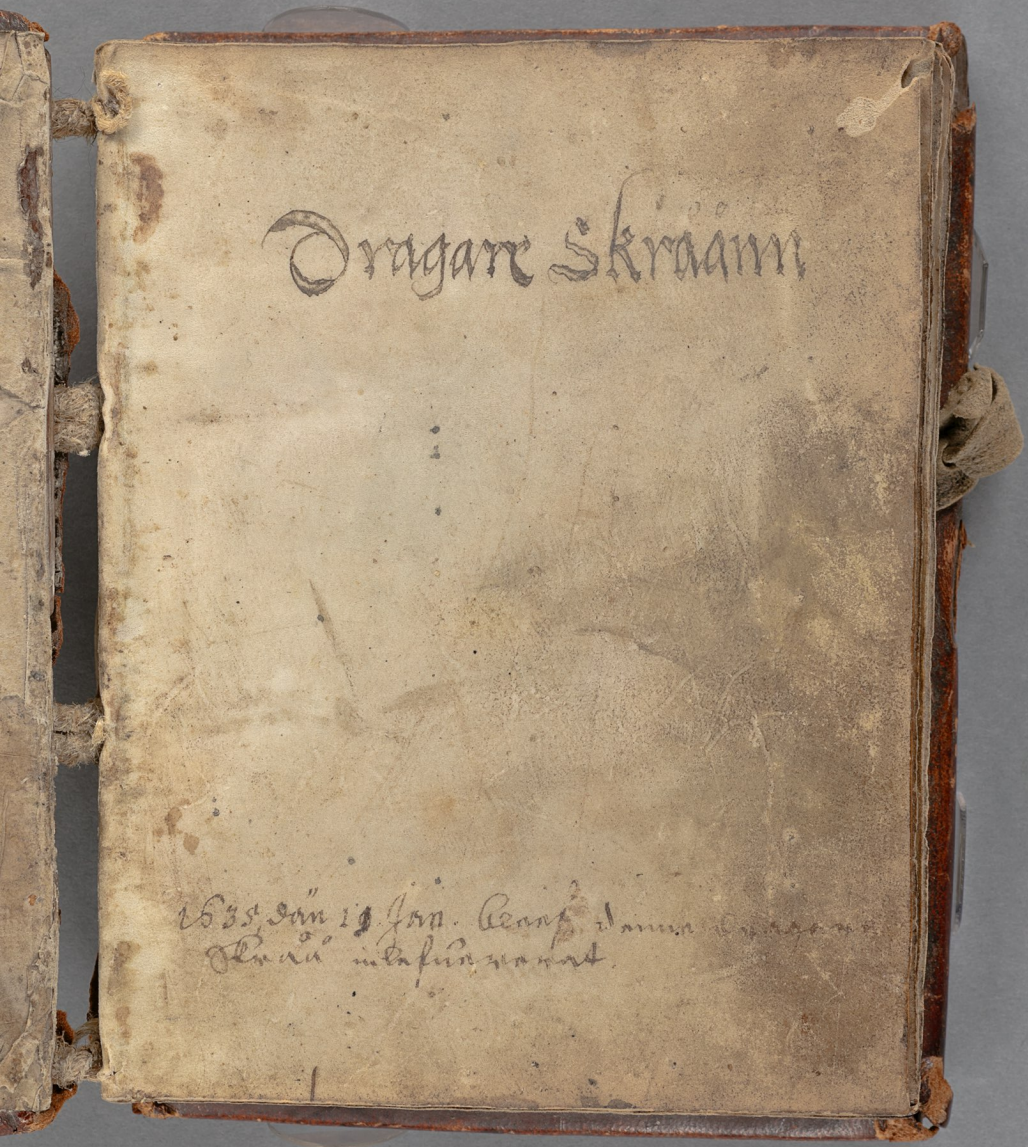
Dragare Skraam

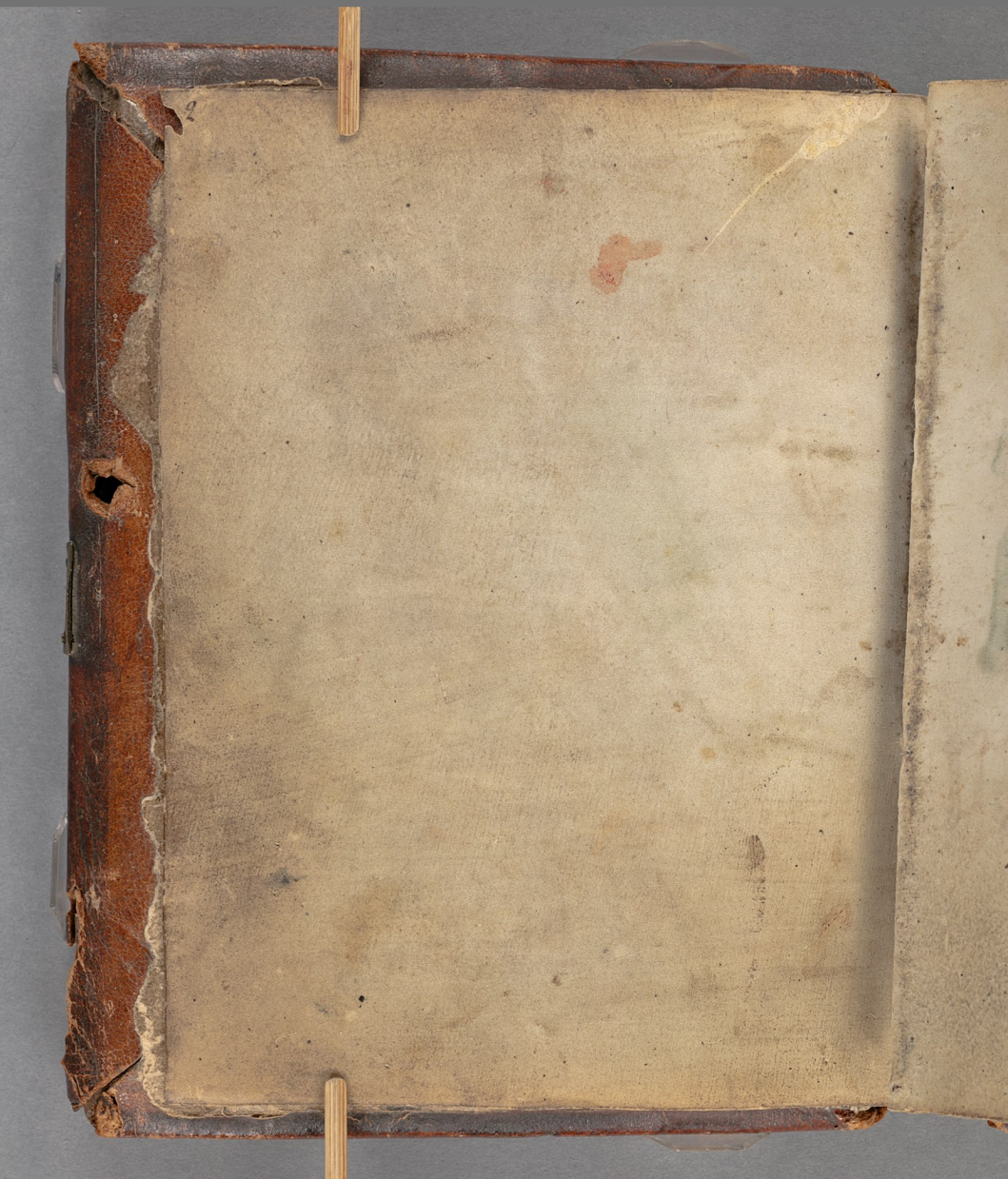

Deste artickel ytlpma stkeap
ar hulsen som vil sin egn
ma warda i dingsoza stube
ter lys stockholme anna artikel

Then som ember beger
aff brödrome skal fästh
haffua tient en aff thöm
i brödrestunge nar eth an
ar ar vmyssa ok manegha
resan laga skal thz bestä
en aff brödrome sar at
laga skal thz swnnydag

Embetz skal han tridie
begain threm synum ock
hinar thd vpleggia dyrkia
peniga for Compaunyt mg
Item hazuska penga sku
lo vpleggiae i emketz hos
sum vtau hinder fempte
Vw thu som ecke stirir
redha pena hassner vj
Item om sit bozstez skot
som han skal vthgeza j
i Radzstue Swvndhe

Thetta sthal han sich-
pa hreda som embetz bro-
dher. bura vill i dragara
Embethet Otthande
Nar oldermannen bio
dreuom til sigher om sin
kost ath holda ix
Nw hwilw kostin hold-
sthal mz maugn fraat
ok rether Thiande
Sinna kost ok samqwæ-
skolo thwa aff radit hæ

8

xi

Naz the godha men affradt
thez ære i stempna kompna
Tha sthal hwaz andro till ta
la mz rettha i theis nämnara

Item om ämbetens gillis xij
dricka ypa hwad tidh om dä
Im mesaner ock thes offez
penyngä badhe bröder ock syst
Im ämbetes hägreta xiij
dars stempnan mz forne twa
affradith xiiij
Im ämbetz tyan oldezman
behoff giordhes xv
Item then til oldezman kestez
vardet ok wyll ey thz dzrit

sittia faze oldez an hwat-hae
tem om re xxvj sack tz
leyngthapp oldezmanen bró
dr'om gora sthall xxvij
Um myclana til anbetes
bossina hwa thom haffua
tem then bro xxviij sthall
der til bysittiana festen baz
Dan oldezman xxix Wher
ne ell' hans bysittiā vele
ell' uchta aff byno fazan pe
lagzyme fendh ell' arendexx
Um anbetz arendes brodz
som bzódrom tz dait tiana stal
oldezmanena tiemstuchuok vñ

10

ok brodrom til sägthia i thz
Um a'endes xvj Item
broderē nogat forsimmer bro
drom til sägthia xvij
Item sthal eck sämā a'endes
broder-kompane lyns tenda
i fyrchioma om alla hogtyd
Om thū broder xviij dagtha
som oldermanen vndh sender
at ganga stadzsins a'en
de vppa mahmen xviiij
Item vm thū oldermā til
sender at bera vars hza bela
te om pasktha nat elk xx
Vm then so ey vndhan

handen an vm pastha nat ell
gangdagana ꝛc xxvij
Dragara lon sore hopp mesa
som tilslaas skall xxviij
Hw om magh skyppd kopper
i mesan skall mslaaz xxviij
Dragara lon sore tund sol hz
staden ellez vtan banas skall
Hw then dragaza som xxix
nagat oll baz fran anbere
mannom til salu xxx
Algen i dragara anbez holle
bryggte skoall vppe till salu vta
Then sum dryffues xxxj staedz
borta vann tha stadt sens a fran

12

Dse a ſerdha a̅r̅o xxxvj

Item thn̄ ſom drugtrom forby
at the a̅r̅a i ſtadzſins d̄eam
dom pa malmen elk̄en aff

Nw thn̄ ſom tilxxxvij thom
ſkyckades vorder til yſſ
fogith ok vyl ey vara xxxviij

Nw hwat yffogitten tilſe
ok aathwacht haffua ſkal

Um ſkada ſkeer aff xxxix
yffogutens forſimelſe effuer

Item vm ſnoa xxxix valken
bzoo kozn haffue ſogga
haffue ſkolo dzagara oth
alth menighe Eom

betet dath wacht hassna vm O
t'enlecheet ꝛc xxxbij
Hulken sam dyll mz thn som
Oreulecheet bddz 1 forme r'som
Ithen thn som skyr- gillis viij
bzoddhra samquendh epra valb=
messan ock alla helgona tijdh
Angen sthall ellz maagh xxxix
ass by fatza mothe Compang
di: pek holdas sthal xl
Ghen som sit- skot vpl ep hvt
leggia ok bethala xlj
Nw thn som oldermanen tm
giffuez ondh ordh 1 stathe sino xlij
Nw om thz skeer annez stadz

14

Alle vppa ghatuna xliij s

Skeez thz ok enom byssna
i appenbara dryckio xliv

Skeez thz ack ander stadeb
iff sinom Companijs brod xlv

Item vm munnes begrava thn
sonu then sear xlvi

Nw om hnars Compannijs
broderß dagyge alle stekannez
ock beltshe appenbarat xlvij

Nw om Compannijs gield tha
oldermanen thom wtkerssid
Grodra ock Compan xlviij
samqwendh i mella sogeta
stempnar xlix

Jstima stempin i the forestissna
thra dagu tyder sfall oldez m
foze brodrom vpleggia
Jtem vm messa pen aff hvart
par honalach i faz ne thra
stempner
Nv om loss bayan til stade
Antigara lon iiij somber
foz lest loss bayan
foz vm staff ony vij ellez
vij dany af foze halffna
wy ennyst oll dra staff-
gara lon

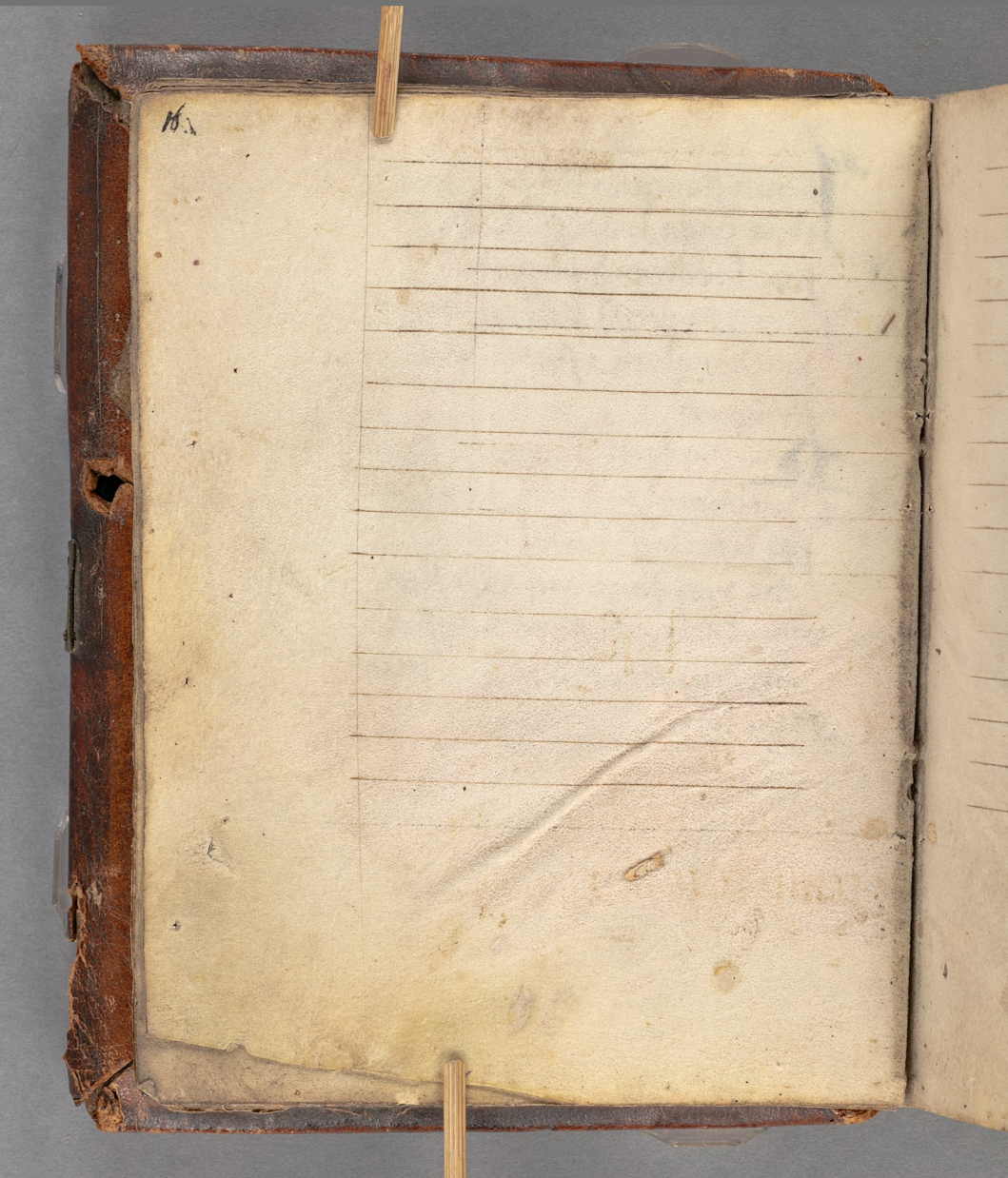

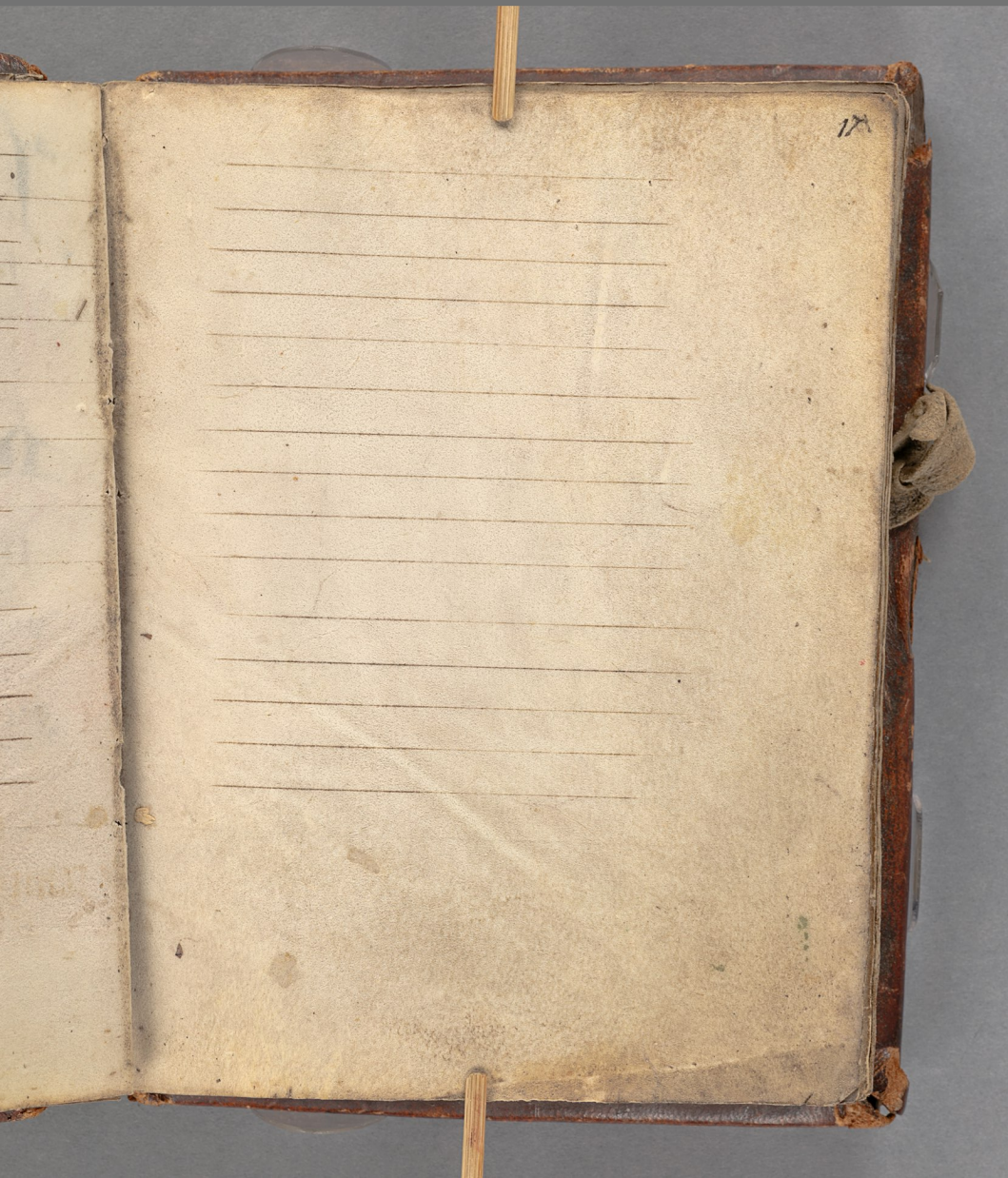

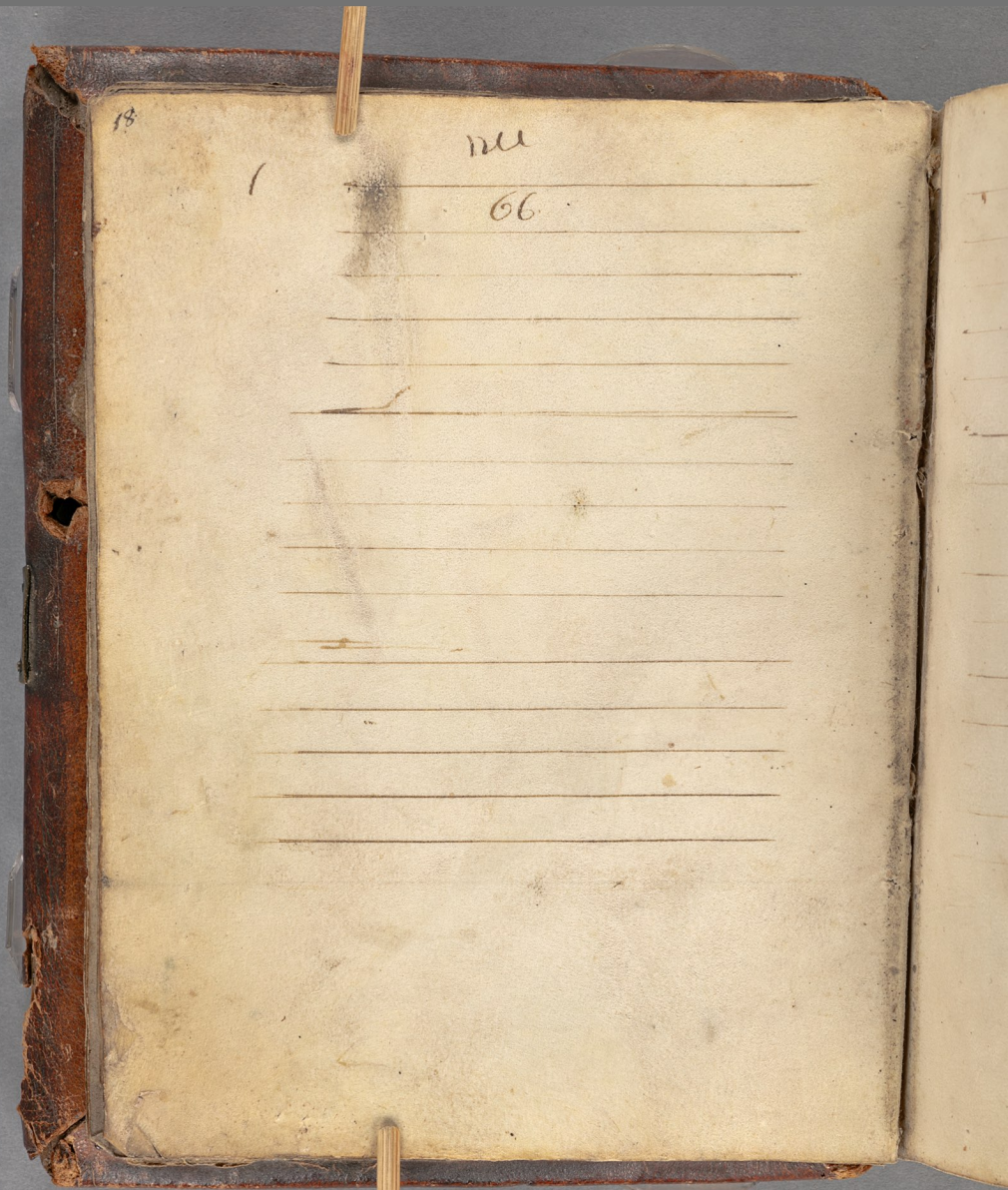

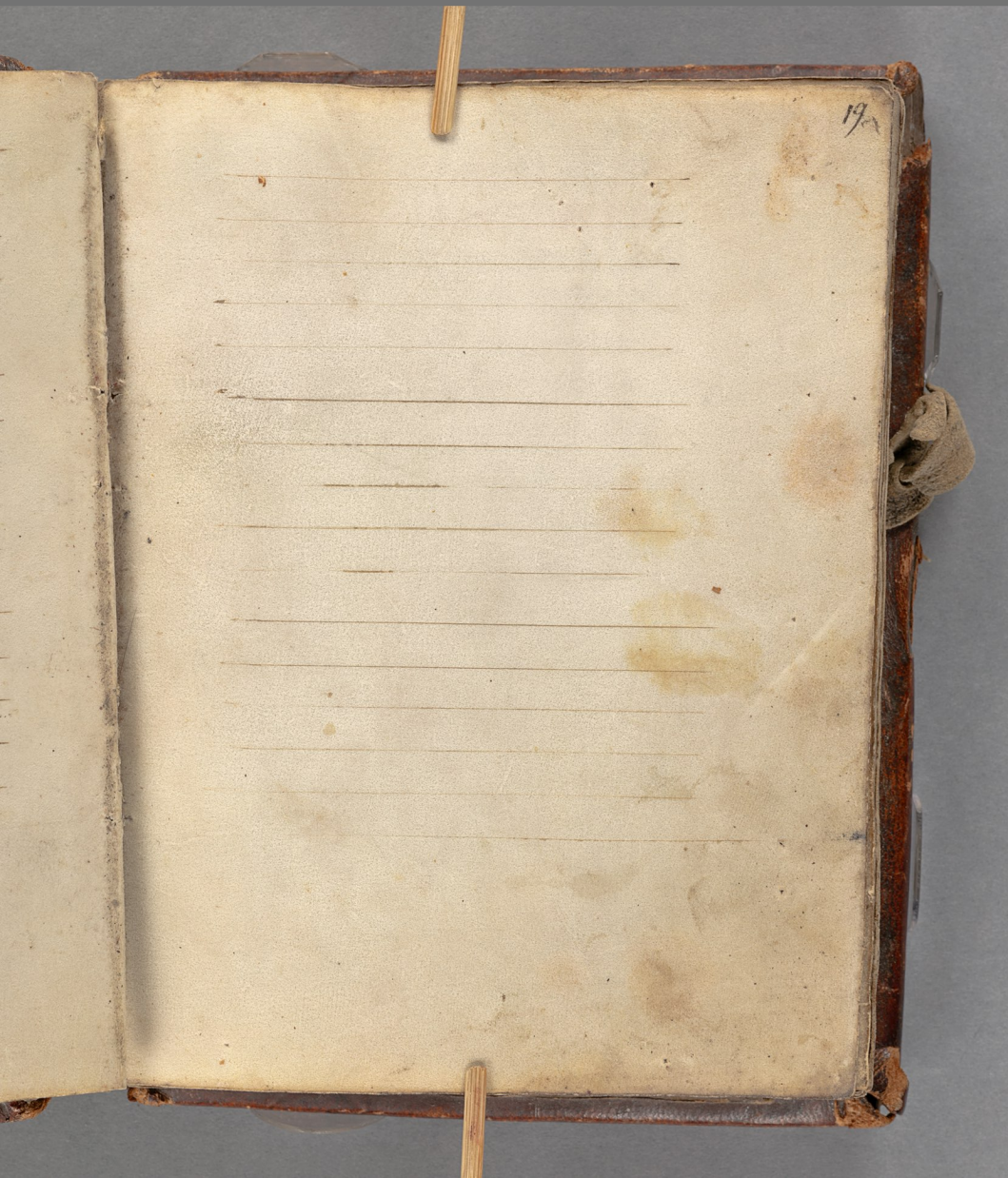
19

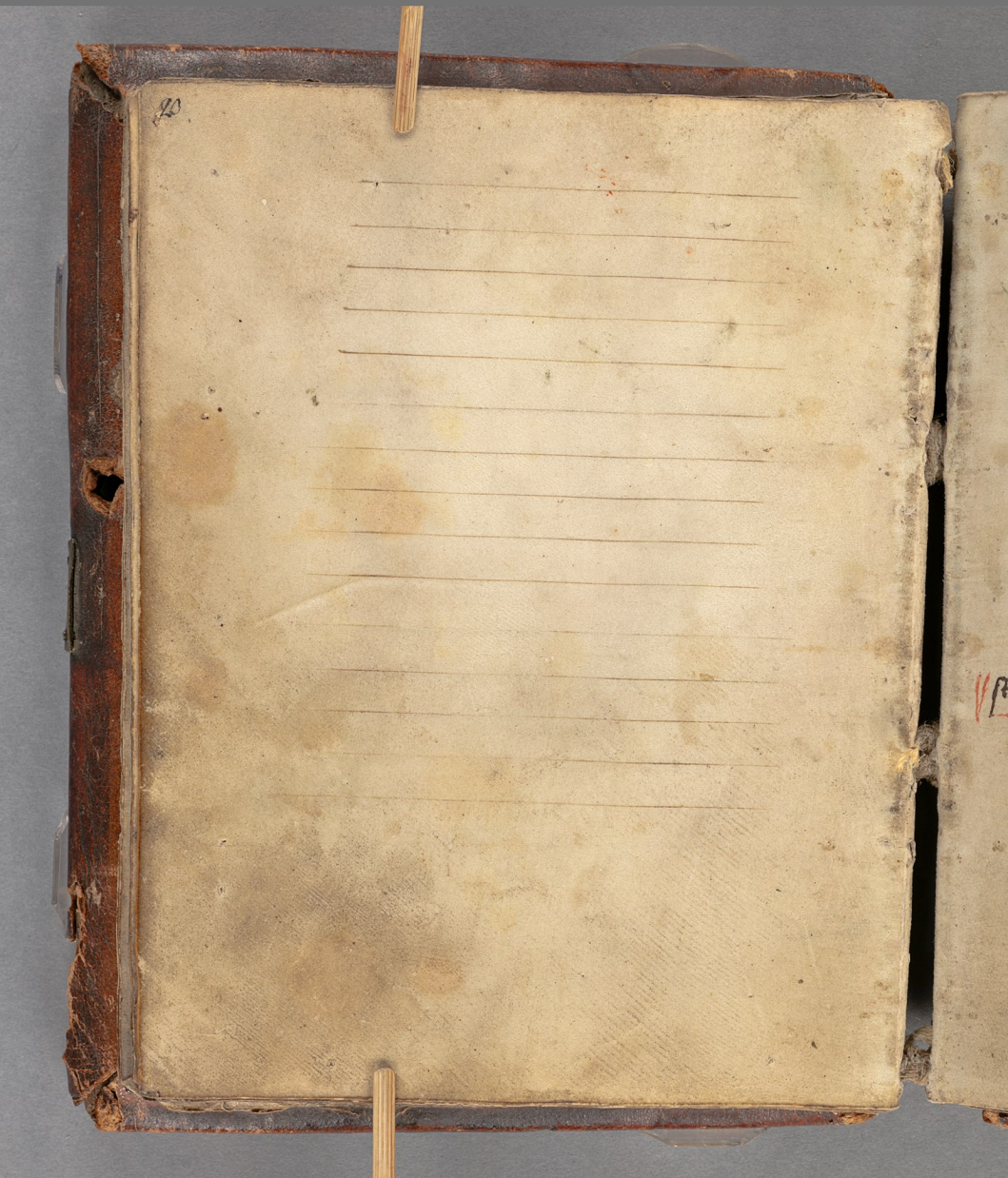

In nomine sancte et in
dyuidue trinitatis Amē

Wdh alzmechtich hafwi
allom kunogh gifwit
Rethwisom menniskom
till kerlich hoghfiælan
Vrangliom ock ostyllom
mammon till redzell ock
nepsth Ythe med hafwa
vm borgmestara Nyrk
scrifwez olaff unchelson
ok Walwadh jonsson so ub se
sittia borgmestra i Stockholm
gifwit ock till skyckat
mz vara kera medbrödr
radz Rude drangena Emle
tenio Ena schrad ok lang

40 42

Booth ther the magtha & pholathom effter retta / i allom the ins styrtiom / tul ath gera thz veth som vraughmst varit haffuer / swa ath owisshethin matte sheckias / ock sachtag & retinsam vplioffnas / owse ock osuyellom tul nesseth & resel /

Dilken
som In
vthi dagha
Embetet In
koma vyll ha
skal bewyse
Haffna hwar
han fodder aʒ
hwar han tienth haffuer til
fore Om han rethferdich aʒ
i sinom styrkiom ock aʒendo
ten then som i sinna som
pany koma vyll han skall
tiena i embetz fore en dreng
dt nyssta eth aar Ock swa be
skara Embetet sidan thre sin
nadagha dree vthe sʒ | the

ſamfelta. vyrtu fiezde ſiunne
dagſu ſthal han ſwar ſancta
oc ſiunyctias foꝛ een fulla
meliga Companis brodeꝛ
medh ſiwa ſkel at han vill
och ſthal göꝛa reth foꝛe ſigh
i Companis lydne ſiwa ſom
een annaꝛ embetez brodeꝛ
i ſamma Compan foꝛe hanꝰ
giort haffneꝛ
tem naꝛ ſiwa dama man elꝛ
ſiwen fiꝛan komboꝛ foꝛe cō
panis bꝛödꝛa oc thetta em
bethe a ſſe landa wordhe
tha ſkal han hwaꝛt ſin vp
leggia en öꝛe bꝛödꝛom till
Dꝛottes penga Oc fiezde

Iswndach sthal hā vpleggia
sin̄a actogher i bossamna til
sughnugh pānigha orf mga
óall penningha tha gyffna
tem nar han sāntychter āz
i brodr sthapit sthal han thr
fi'am bara forc brodrenen
sex marck til harnisca pē
ningar som sulegghas sthall yti
embetz bossan stadē orf
Compannit til vppehelle
som tilbōrlight āz
Item ware thz salze at hem
ey stryx penningma til t'eda
hade at vtleggia forc brō
drenen som forcsagt āz
Tha sthal hem thynna affr

IIII

V

VI

Compame brodrom sa thina
fore sirk til bergan fore sa
penniga at the skolo i bessa
konna sinan eth halfte daz
thr efter eller ork fiallan pat
vppa en fore sagdan dagh

VII Item tha han sina borgan fo
re sich seth haffner fore fyr
stenna penniga ask at hal stal
lin oldermans hydich ask hydich
vara tha sthal oldermans
men nig hanom gnaugtha
in fore i adit i hadzstinen
sech vinne burs thapp sam
tilbezlight at

VIII Item hinsten broder i sama

brødzaſthaps ſnkrombez han
ſthal ſich reda pa bozda tuſ
drugura ſtangſh dragā kep
pa ſtrimd yre ſere yerpla
ſtacha ork ſlinbba tilwa
ſen haka ſtangſh haka lyna
ok wmyſtyſha

28

VIII

Item nar thz forstffina fiva
ghiort a thz sthal oldezma
nen mz sina byfitiara
Embetz brodra rade then
nyghia brodere til sa ghia
nar sin brodra frost ghora
ock halda sthall allaledes
som brodez fore ha ghiort
haffna

Kesten sthal hollas pa thn
dach hanom forelacht wr
der meder thna sterncfar
ok fara frot som til bez med
fyra faar ok ey tastecch eller
annar sodh thz faar salva
watns frot ock thz faath
steech fore sina ar togher

bródh ock en halff ore bega
orf tha thinno pöll

Item i sama therig samqnedh
ssole thya aff radit vaza
tha soni sser an vplesas stall
sore brödrom amman dage
effter kosten hulpen tha
nagat haffuer simon em
beter broder till thala tha
sthal ha standa ha my ther
til retta ester sthana ors
böte som hon vnnsar tiden
som Zacke vorder

Item haffu ock elderman en
nosrom til thala aff bródh
söcha lach simaledes Sinder
sins reth oforrent i thee

saker thz i radz sine plegha
forhandlar thez thre mar
zack ellz herra ar
them alla valbirgia messa
ork alla helgona hyth tyder
sfenlu enbetez bróðra sinna
skallas fyra dagha til forende
offnerleghha ork til ens var
da nar the thera retta still
dzyth holla vele pa forsthiff
tiwenne tyder efter dzyrk
ken yte ar sthole the holda
therib messar ok lata bydia
fore alla therib fi'amfarna
bróðerz ork systra siela
tem i hmaria messa sthal
hmar broder offra en penig

oft hwar sitt testigis hwar
mera gez tess mera nyn
tanda aff gudz nade
Item tha messaner vte gze
wya the thwenne tyder om
dazit tha shall holdas ok
haffwas hogsta stemmar
mz thra aff kadit affri
vazende ok hwilken broder
tha sick forstimer ok thez ik
ke az fote i kmbetz three
marth wasyr
Item vm forsyrde kompanys
brodr nyan Oldezman behof
gade tha skulu alla brodra
nar i the thwa gode ment
nerwazelse aff kadit waze

thre broder vtnatha ok vysa
thom vth fore dezena sna
senge Alle broder vydezstal'
hwilken aff thom broder
mest samtyckia han sthal
thet aarit offuer fi'an val
brighmessa ok til aars mor
sitta fore olderman ok pla
gha hnarom r'eth efftersta
na vtlendelse

Hwilken broder til olderman
kestes wrader ok vyl ey fir
thia fore olderman bete
eth pundh vax ok sidan
bryndes ha'n thz ey apptaze
mer an threm fyrnom
gen sanna dach han ther

til fester vander ythan at hä
swa dana forfall hade at hä
ey suenstha tala eller vnd
stode hmlsket alt til foren
lantzakes stmlle fore valt
Dher oldermannen
clar ettssna sittit haffuer tha
offi sskal han om walburghmessa
tekmsthap ghora allom bro
drom nerdvarende fore alla
vpbordh ock vtgifft han
thz darit vpborit haffuer
testeliges vtgiffuit pa emb
veghna oc brodzema vegna
temsthal oldermanne
haffna ner sich sittiande thri
bysittiara som hnar thera

xvij

xviij

34

schal een nyckel hassna till
Compants bossa ock older-
mannen sielffuer haffue
byssam j sina forwarings
nig then thridie nyckell
om thz thres nyda til ära
Swa at thz aff byssam nig
wyt thages ellz julegyfft
vtain nig theres three ner
warilse som thz til skyckta
de äre
tem hyllken broder til by
sittiara kester vander han
skal sittia ath nyssta thw
aar schufelt ock hnaar de
en nyan bysittiara at kese
tha, then ässna aff gthaar

pwij

Thrysteas han so kesti war
der ock wyl ey sythia bote
i kompanist kem mark
var ock sittie alt for thy
om han thz three synnig
nee sacht kassiner at ha
ey fore byssmara sitia vill
ock az han vtan lactha for
saal at han vtlendes vil
sina pelágrams resa eller
pa sencteria sinekter liggez
tem vill oldermanen
ette byssmaren vtlendes sara
sina verff ock azende thaa
sägte forst allom brödrar
til ock sätthie sidan een grw
man aff brödersthapitth y

yiip !

sit ſſyni antinge fore older az
ell bysittara sonu tha wtfare
de az Goz ham thz erke fore
ham wtfaar worder noghez for
ſwmelſe ghort ſtade ell embe
tena ſwaze ham ſielffner tilſtha
den ſo tz forſinnet inz ſina tſſe
bet ſtnghom ſit embete befabth
hade inz ſomppanig ſtantyeſen
Dſe bote embetz ethſpnd brix
erke ena tſtmo oll
ten hmlſzen broder ſonu llylughaſt
orte ſenaſt embetz Inſomen
az ham ſethall wetza allena brydin
tienſt affuch thz Azit gan
ga alles thetis azende at ſighra
brödzana tilath ſenna fromd

Item aldermanne hymo tilsechende
border i ærende pa stade ellr pa ste
pumst hwilkey broder som sich for
stiman forfallalös böte iij mærker
vax um sin i staden a
Item ware thet orke sake at ærendes
brodere nagrom broder forstimade
ath til sägia ware brodrem sackl
at han ey budh sik ellr nagre i hat
hins tilsagdh a tha böte ærendes
brodrem een artogh at ha hanus
ey til sade som flerom brödrom
Item sama budet broder
som ærenden gangha skal til tess
een annan sik ombet han ær tess
plichtugh at tendha kompanii
lyus i kyrkia i alla högstidem

38

Dagher i alla thyder ffor sinner
han i nagra Bothe fore hwar
tydh en orethoghy han thz forsum
tem am nagth broder
budh finge aff stu oldermay att
han sthulde vppa malmē stum
gha som bor gamestarana alder
mannena befalit hade nek then
brodher til sagt worde vylle ey
oth granga epter oldermantzes
budhi som han ha sacht hafft
ellē budh sent Pete j embeteth
eth halfft pundh wax Statzins
reth ther vtinnan offorsumat
tem hwilken brodher some
tilsetter hwrder att bem wars
herra vpstandelse belate am pas

ppiii

ppiiii

nath elle gang dagha ath forsinnez
thet bothe j embetet ena trin
na pall vtan nade orst i byssine
thwa marcher wax

Item hwilken broder som eyvind — xxv B
skanden ast om pastha nath
tha som belutet bets vm tyv
styan bote i embetz ena halffna
thinna all vthan nadhe

Item haffnez borgamestaraua — xxvi B
orst affnez ena warit ath engen
j dragum embetena sthall med
tagtha eller haffna fore enaa
meesse stoppet aath tilsaa dan
forra vtagez hwar sum mera
bedes eller thagez orst worder
mz sinem bote j embetz enaa — x ore

40

thinna dall stadzsenb veth ofor
sinnat
xxvii Item sthall orth engen 7 dragta
embetet 1 meesan meira Inssla
a'n fyra sexpennidh hnaz thz
gtor bote 1 embetz cna halfina
thinno dall
xxviii Item engen dragta'a maagh
eller sthall meira thagta aff
borgtazon fore cna thinna dall
tilsp'indat a'n sexpa'ningta
Inuan staden orth stadzsinb
gratta a'n appa malmana
orth gt'abrodraholm sthall
han hsaffna en arthoch
xxix Item engen 7 deagtaza enbe
the bere nagbat dall stan

magh'om Embetz manne till salu
vijd sine three marke stadzsins
Rensacke vtan man thz vnder
wise remmaner ana tha vaz
sackloß Hor han tz ecke bote
som saket a'z orke i ämbetz ena
halffna thimo pöll
tem ingen broder i sama som
pani holle bryggte stooll vppe til
ath sa'ha pöll vthan grandz vta
thz han sielffuez behoff giorø
i sitt hyss Vnd bot thze müsk
a stadzsins vegne orke ena tu
all i embetz
tem ingen embetz broder dyzffues
ath borttha waza tha stadzsins a'e
dhe a ferda a'ra vppa malmen at

42

han so striax redha a'z nrs sit here
naar siwa behoff a'z than ther
borta a'z bote i embetet ena tri
no göll trée marcker vax i bys
sen Statzsins r'eth oftirsinz
tem vaxe nager thom siwa
dan Zacheer forlvinte vtan en
betet Tha clagthe thet fore
sittlande radet tha sthall the
reb apen stna nrs statzsins r'ät
tem hinlken broder i embetz
som ass mene brödrana
bordher til ypfogit walder
ock wil thet embetz ey efftir
brödrana sauntyckio forastan
Dha tha bothe brödramen
Conpanyt ena thrinno göll

ppp ii

Zacheer

ppp iiii

ock blyffue all for thy then mana
then offuer yfforgitt Ock leese ſy
than een aman i hans ſtadh
Item then ſom til yff ſogitt ¶¶¶iiii B
ſeeſter warder han ſthall dage
hetha til ſee hinne ſtarcker yſeen
az Ock naar Adermannen yff
ſogeten til ſeſtiende worder till
atth wecka waſen ock han ſtude
his bródrom bndh gor ock kombr
ey ſom bndh fungitt haffuer bore
i enbetz ena thmo oll vra nade
vtan ſwa nz ſkel atth han ſin
ſker lagde wpa ſengena
Item ſkeer ſthada offuer waa ¶¶¶v
een aff yff ſogetatens forſinnel
ſe atth han ey tilſeet hetſuer

44

som tilhör swarte sielffuer til sidha
den om swa sinnes stan
tem schall ock forstriffue
dragara embetet acht haff
wa om södhra broo stora
haffn skagsta haffn widh
östra brona at sugen wre
sigheet stena grannes ok
swanez wtt skastes i skamp
len ock forffylle kampne
medhz swa dana atenligh
heet hwar ther medher
warder sinnen ok for
dragara sinnic nz samhet
lessaa nz thw wrtne tha
schalu sanna dragara tlz
forgamestara vnderuisa

ellez ſtatzſins ſcemmenera vid
ſina thzee marck Ock hml
ſcen thz Berogſez ock appe
barer ſom ſakta aſ foze for
men han ſthall haffna maal
ſagrande ſakten i the tolf
marcken ſom han i mogſtu
en Baalkelter vordez
Item hwilken grodh man i ſa xxxvii
na ſcongaum thetta forſtf
ne appenbartha wreet aſ
ſeet haffner ock doll ther
thote i emlets twa marck
wax ellez ock ena halffna tu
na doll Statzſins i ethy afor
ſinnat foze dolzkona
ſcen tha ſom i ettlier gilles dzyk xxxviii

46

schall dryckas som aʒ vppa thena tyder vm daritom alla
walborgumessa tyder som ofkallas apostolor philippi z
iacobi mz sancta walburgh
oth om alla gudz helgona
tydher swimedagin fore
ellez efftet tha schall alla
hrödher nerstadde waza of-
holda hrödersthaps lydhna
ofe ofeya alla godha sbrekia
of ondha sydhuania affleg
gia Wilken hroder tha
borta aʒ affsarna samqwed
ofe aʒ vtan forfall Jotz
i aimbetz ena thimo poll bro
dromen ok i byssona three

marſher wax Item ham plath
ppa ſengiana ſiuckeſ laage
tem engin broder ſthal
ellez maagth app by fara ſma
i'ende mote ath brodrana ſa
glvendly ak ghilles dryckia vara
ſthall vtem ath huſtu fore ham
i dryckeſ aſ ock vtleggie fulty
ſthot ſom aman broder vth
leggher-hema aſ
tem threſkat noghez broder
thez vth ock vyll ey ſtir fulle ſthot
vp leggie ok oldermanen lyru
dez hanom een tridh daman
tridly ak tridhia tridh vp leggia
tha vtgiffne thw ſthot fore
ock thez medhez bote i embet

ena halffna thmna pöll vta nade
om han tz ey tidia ſin vil vplecth
gia eller falla til nadhe

pli Item hnar ſom oldermannenom gyf
ver ondh ordh i ſina ſathe i agme
Dryckio böte eth halff mnd vex
ſhetz ſins reth offoſmnz

plii Item ſtheer pa gathine amer
ſtades böte thva marck wagge
om thz vytne til a'r

pliii Item gör ock thz nogor til byſi
tiaren i dryckeh böte ena
halffna thno pöll

pliiii Item thet amer ſtades eller
nogrom androm ſinom a'mbet
böte ena marck wex

plv Item nar aldermannen tilſeger

Brødrom vpstanda mz therib my
nes begara Naar han hassuer
han tzydha resa tilsagth ock
a̅z ey tha vpstanden bote fore
alydnay en marck vax
Item engen broder som mynne
wreda sthal mag elle sthall
sin dagge neerstich hassua inga
lund vtan leggia fram sick
for a̅y han i strugtuna ingang
hnar broder wijd sick ok thin
som mynnet stunger ok golst
staar mz mynes begara han
sthall sitth belte vm sich hassua
oppenbart vtan vppa tziort
tellen hnar dmerb for bote
i embetz ena halssua thima pll

50

plvii

Item nar brodra til fro[a] vppa ep
thr stffna twa daga tha sthal
oldermā[n] rautzaka then som
Compaunit nagutsh sszylleger
dez duinge mz bysste ellez andra
brut tha sthall oldermannen thetm
justressina i stempna esstez hwar
gillis dzyck thwema tydez som sabt
a[z] of sthall tha vtan hmdē vth
gyffnas vndh brut oldermannen
hanom fore sigther thaffnez han
icke tha strax tha forwerffne sigh
dach of stmndez at tha fore sant
vt froma sthal vtā alle hmdez
of hichterede

plviii

Item sthola brodez i Compaunit
samā froma mydhfasta smndech

och helgha thræe ſonnga dach eff
ther myddagen at the ath ſenaſt
ære i oldermantzſens hwnß och
haffua tha theris ſamtall höff
witzkelige hwat thom i mellā
æ Ller om nagar ytan ænbe
thz haff wer nagr om aff bz
drom til at thala tha ſthal ha
nō til ſegtias at hā thz ſomā
ſthal och thala ham til ſore bz
derſthapit Nær thz om gieldh
dōme ham til ſit ſmā en tyd
vijdh ena mark wax Ær
brodere ey løſn ſmā thēn tijdh
Eyffue wt ſaa mark wax
och domb wt ā mā tijdh
vijdh andra mark wax thzyda

tydh ofe sha scrumber aaflagarem
fredde tydh watz zacher til v mūsk
ware i byssena ock en halff thimo
ost i brodrasthaynt
tem thme thmēne tydher hz nest
forstrisine om mydfasto ar sitho
in the samā toma forc som
pamie gagn at thū som hassik
selsthapit nagat stēylloger vant
siden selsthapit ofe compiamit
samā ware i theis hogsta stetma
om walbrigamesso aller helge
ne messo at the tha vpleggie
theris stenbo ock vppa tesse tiba
forne dagha sthall oldermanen
off byssano vpleggie ena tīo
mall forc brodromen epter mid

dagen tha theis ffekemsthap ok
ffwike thera mellan forclarat
are epter theis vilia hinlken
all thinna sthall dagen til fore
inboren waza antinge aff thin
brödrom som compawit haffna
seylloge wair til forende ath
tilsagt warder attha dagthe
fore thn dach sunqswemder
wara sthall

Item sthola alla brodera samako
tyyd for ain thinnen vpslaaz
aff hnart par hronalagh til
messa penninga gudi til loff
aza vch vdugheet fynazien
tis hapia i nyssa forsthreffna
thya stempnar hronalagh

vtchffna

54

fore sick ok sina hust" ok sidan
tvinna vthe a2 dzyske sidan
hnaz aff sin pingth

Item thaa som nagther lööss
saygen haz til staden komber
thaa sthall kappe dragazana
thet bosazgia vpbara ok inga
andra ytan the mz thom thaga
welie till sin hielp

Item fore hwazie leff lööss baye
dragana lön am sayngth sen
torght stenlu the lön haffna te
dza pe dru vestan mbz inthil
vatu kunnigen sinan sthig
gatan skolu the hang tig
aztogen. Lesbius ostan til
thil skulsta grende ok mz

am löz
bang ack
dragan
löff

fordom kallades hær oleff swar
tes grendh
Item til stora torgfith ok til kop
manna ghatam scholo thee
fore lesten loón hassna sex öre
penga ock iritz myn ellr meer
Item fore eth saat wins
om syw eller ätta slam gifsne
til draghara loón om særing sen
torgfith sex öra penigha till
stora torght ok fyskasstrandh
ena nærst nu vppa slottit draghe
lón tolff öra
Item fore halssna saat skall gifs
nes ok vpberes i draghara lon
halssna myne penigha
Item saat kunst döll om kryss

56

Jern torghit ffinnes tyll dragè lon
ſaim artogez

Item tòll ſtora torghith ſore ſuatl
ſuath ennyſt oll twa óra thyll
ſlottith ena halffiva mirk

Hff korn haffi ſthall pigen aſ
nagrat jern vpſóra aff vpſtedez
ſtemp vtan all enaſt dragara ſo
haffnen ſkolu om ſomaren rey
ſtóra ek reen halda vtaytz dragá
va haffa noch ſtóra oftz eyſſva
ſuart kinne vpbaza tha ſſenlo aſa
rana thz urz theis ninne vpſore

Tu ſſva henda kan dch nagar
man dor i dragè embete thaa
ſkal lnyſth embetet vppeholla
eth dar ſempt epther bonda ry

om henne sielffwa teekees ok
göre alla redha mz embetena
ok hella sin stadde drengh
mz thom som hon stadtz haff
wer fi'am fardagha til fardag
gha som fydh är ok gamaleth
ok forent wæret haffuer
Engen embetz brodr
i blandh drängar'om stiall na
ghre drengia daghelicha
leya veth aff ghatúna vtan
then som han leget haffuer
stemuna dagha mellan half
aar ock heell dar som är
thiwenna vester om dazeth
om pasthe ok myckelsmessa
fardagha thijder.

58

Daz rettha dragara, som
i Embetet aire beſynna
nagra thynſſna Dragara
all bara tha matha ſtadz
Dragarana thet all gn bera
til enom godom manne til
retta neſta grannen eſ ey
har eſſthz hyggia toch ellz
ſtangth ſinnder hmilken
theres ſwnder bote i Embe-
tet ena halffna thinna ol
eſ ſtatz ſens reth offorſi et
Daz ſom nagra dra
gara bndh ſanga til ath ba-
ra all til nagrom ſom behoff
gore hmilken thz gor eſſe
ſom haffner ſanget eſſ dz

vtan forfall bote i embetet
ena halffna thynna oc fem
banerome ena halffna nunc
om thz klagat vorder oc the
tynffna dragtara thz bere
wari zachlese
Item nar nagra postdragä
ffates i sancti nicolay port
efftir gamul sidh tha stall
embetz saman koma oc fee
sa til i gteen swa mangha
som behoffues ecke ey vtez
mera oc tha han saa sam
thyckete ar tha sthal han
gora wth sith burgtiel so
re drager embete han nu
kombez om han til foren

dhe bozgar a'z ellez vnt han
Item sthal ork dragarana
ey til staidhe ath nagira
afara sthuln haffna theis
hestha eller fezraz standi
De lppa tozght thez dragha
rana a'ra vane reuth gora
vtan the vndezniſe thet fe
menezonem
Item nar ſom nagher bzo
der ellz ſyſter doz thaa
ſkall oldermannen bidh ha
wa epter gillis ſwezmen
ſom a'rendez bzederen a'r
ganom ſthall til ſagthigs
at han gor thz tzymotht
bzódrom ok ſyſtrom at

the til hepa hema ok fylia
lyfter til jordena ock inge
broder ellez fyfter bortgå
ge fez a'z lyket jordat a'z
vndh bety iij mifk vax
item tha fom nagez
brodez a'llez fyfter dödh
a'z tha fthal a'mbetetz
redzfthapp fama pa'll ok
lyfwff fore hufit ba'nas epthr
gamill plechfidh ek thume
gildes redzfthapp fthall bare
fiba vel til fyftrom fom til
brodrom ock gildesfinenen
fthal thz tijt hema lata epe
eldermatz heffalan
Hamdelis tha fielames

sin hollis sthal thy sthal
hwer broder ok systrar
effter pa alteret ey pen
hwillen tz ey gör böthe
ena marck vagye

Dar som bröderna holda
ther ab kompany ok thes
retta gilder dryck thaa
skal ingen broder hasina
sin drengh vppa bäncke
fittiandes ellz til gesth
bynda vndh eth halfft
grundh vax vtze thz saka
ath drengen gierde nafft
perlamet i gillet thaa
skal hysbonden siwara
fore drengen

Vdre thz saske ath nagher
broder sinnes mz nagun
vtiroheet siwa ath thet lu
pe tsl fyra penga esk
klyssner i handom tagit
mz thwa affbrodrom
thyme ámbetz vtim nade
esk sthal thz vnderniss
stemmanezom i stadz saske
vidh eth halff prindh
var j embetz

Item engen broder baze
nagne bana vapen med
sieh til gildes som áz yxe
sverda eller langh knyff
i appenbara drycktio lymf
ey tz gher bote i compa

64

fain mūster vax Ecz ham
sthada mz sama varia Ecz
i ainbetz eth halfft pund
vax ock en halff te[a] dell
Ptatz sins zack ofzr sinz
Item hulken brodz and[ō]
griffnez pust ellz drugez
haar bete i Companist ena
thinna del ock thzē mūsk[l]
vax Ptatz sins veth ofzr siz
Augen ainbetes brodz
leglez andzom sinom brodz
Gwb vndan mz minne ath
Gan sidz sin embetz brodz
til som hnsit besittez ock
fuar thz sidan leya mz sin
embetz brodz til lath sins

thz ey ſaa leget vara thabo
the i ambetz ena thmna ðol
oc three marck var

Item naz dragara bud ſangta
nakat ðol bara i vpſtedez
ſkeyp hz muan portana thi
ſkal pigey meza that ſex pe
foze thma ſom ſagt ſombz
klagamaal ath annaz ſkez
tha bote i padz^ue ey am^e foz
hay ey ſulfölgez oc hzana
budh ock i kompanijſt bote
ena haffna te^a ðol

Item waze zache ath negter
tilkome oc bade dzagarey
jezy ellz annat aff kozy haff
uey vpbara oc dragara

thz iaa sæghia gæza vylia ok dæ
ghe thz leuge medæ at the thet ey
vpbara Tha magh ſanna mæ
til sæghia. akazana ath thz vp
foza sarklose

Item forbynda wij bozgmes
tara ok iadmen hæſſtorſme
nsw aza ok konunda vardha
oldermannen i Dragaza em
beteno thom nsw aza i ſanna Co
pam wz alla bzodzana at the
ey ſtheola vijd lyff ok goz nage
azneckel kæk pisthzyffna lata
elle aff ſkeppa Dyffuez thmæ
rætta bekeghng hwat dæ
gazany behoffue ju hyffna
Tha mudezuſſa oſſ forlyff

nony fore ſittrende ꝑ thy ſ ſhad
ſtenguna ſthal tz tha puſſſhad
aff beſwarne ſtadzſins ſeſſe
ock aff hugo dudm glwett ſo
tha ſmuttyckt warder
tem naz nagther hollender ſkyp
til ſtaden kroma mz lóoſſ baya
tha offther gramblom ſtudga
ofz gamml ſidtienia tha hor
alt dragraza embetz haſſna
ena retta ſkrymmdes vrdſt
ꝑ thz yterſta tha thz andra
ſwa ner wpbozt ad aff ſkyt
tem naz myodh ette ſkyrſe
dranck aff ſtedezner hytth tul
ſtaden kombez tha ſthal ſuge
thz aff krona kaza alles ſora

68

Item alenas Dragara Swedane
gotz hauthern Goz

Anno domini mdxli xx
dagher nouembris vort
Danmyckt her pa radz
stugume i erlige godemes
hon olsone Jure peder sbo
Arsent trolles och i mo
mge radzens nerwarye
Tesse epterscrifne ar
tirkler som her esterz
föliger
Forst for it ām vyn
i dragere Lon er mr
For it fatt pōyto tre ōre

69

Ör et fatt nymo två
öre / för ene twemo
Mjod och Kirsedzanck
en half öre / för en tv
no tyst öll en fyrck / för
tunno Cüenst öll ner
ham sprundar thz en örs
för ene tunne på mal
men och gråmünke hom
en half öre / för ene tün
no ööll opprundat en fyrck
För ena tunno salth a st
Krone och i bodernе tre
pennige / 2 för ene mes
keppar ath tilhopa slå
tna öre / och fyre skep

pund i mesene / ij.
ster ene tunno Lax
kött aell strömingh
och annat tre penn
ge

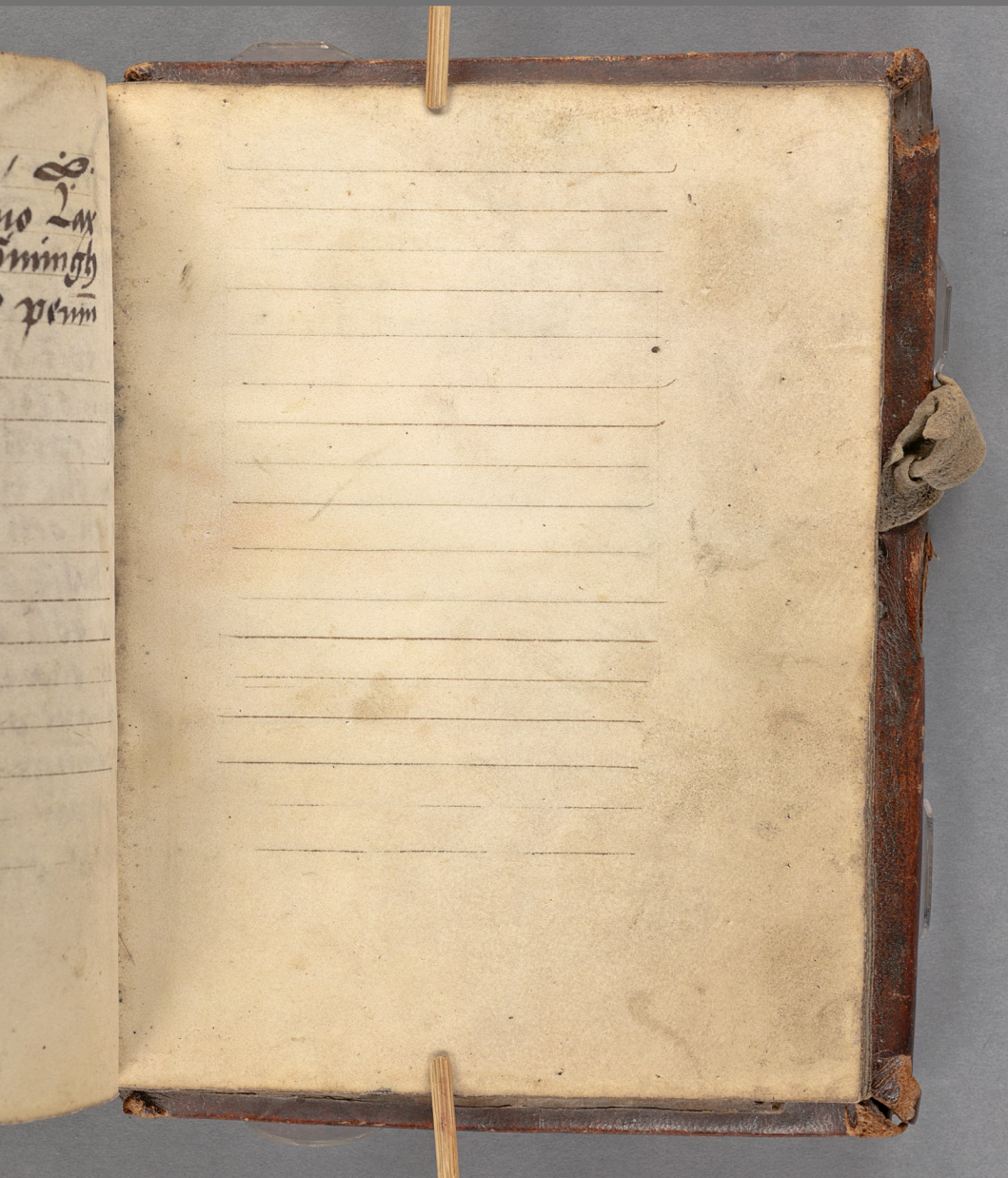

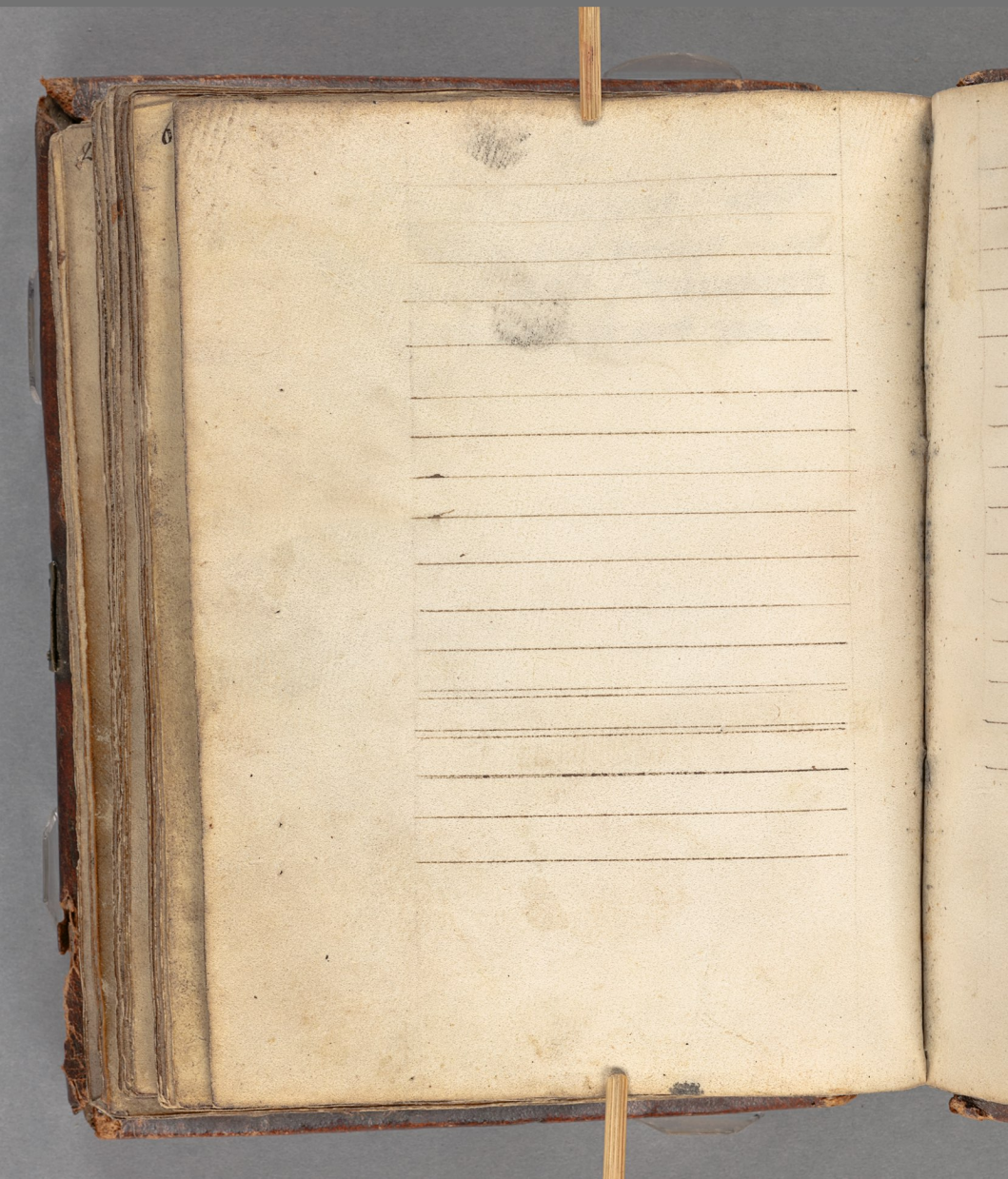

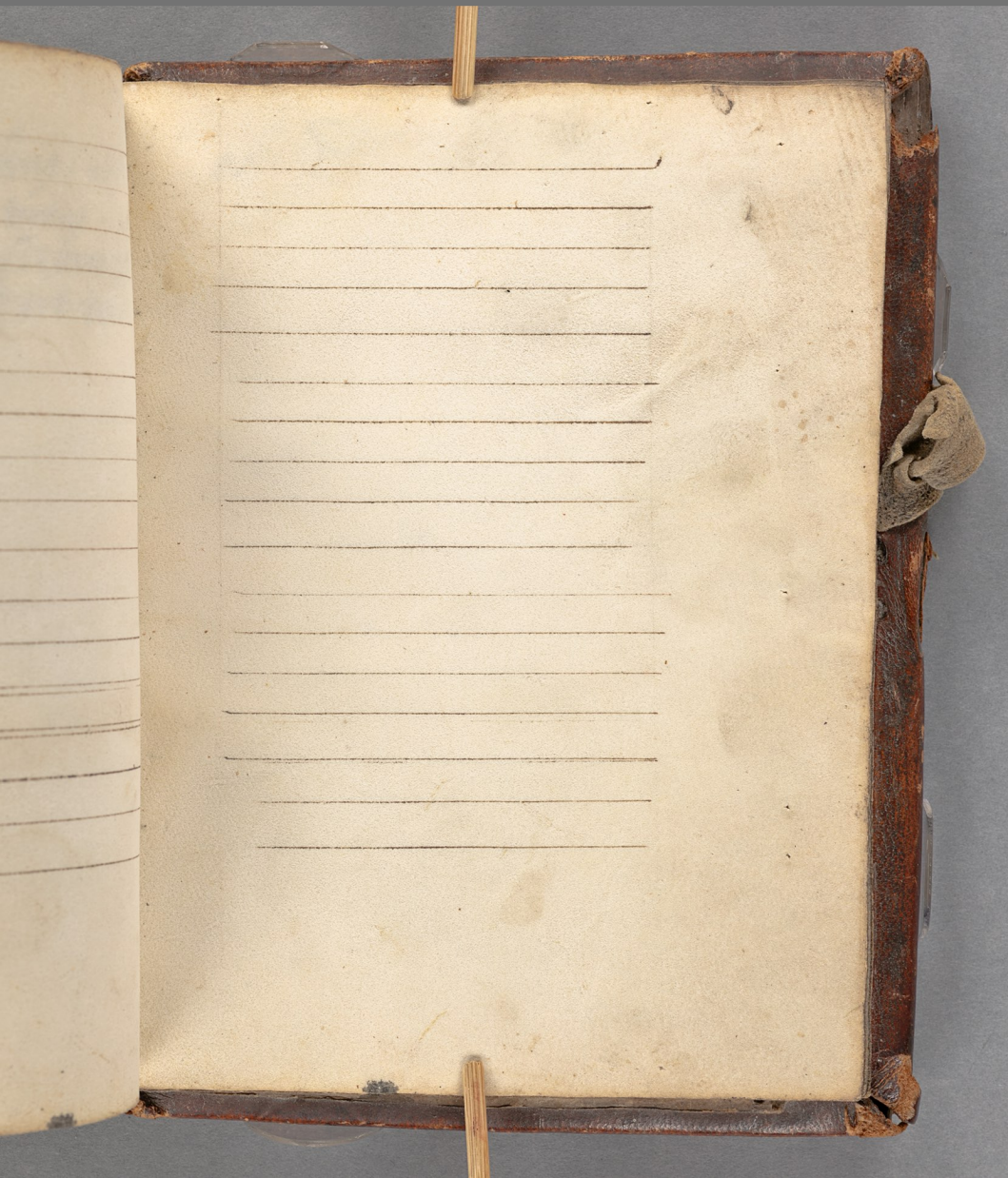

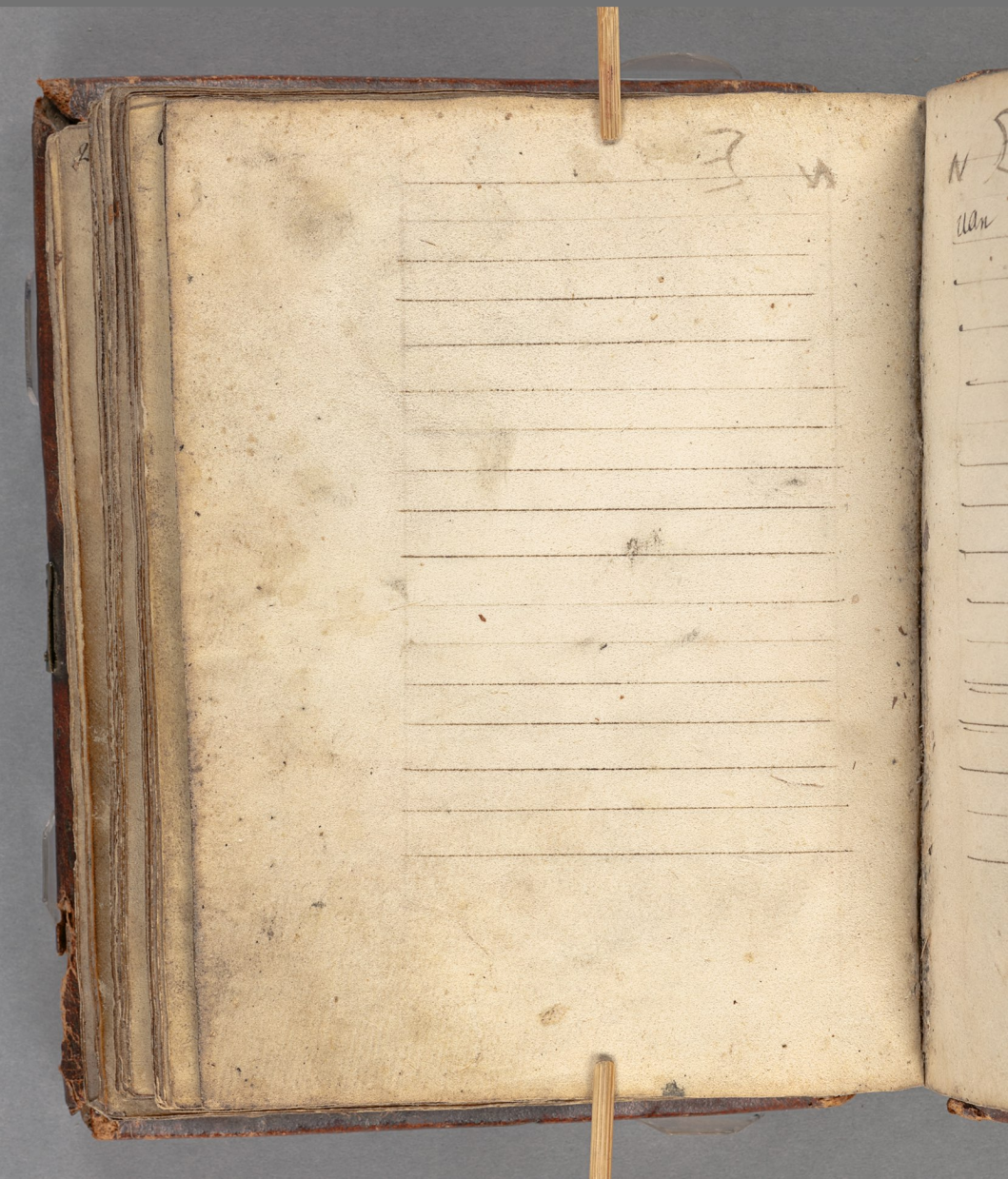

N E

Man

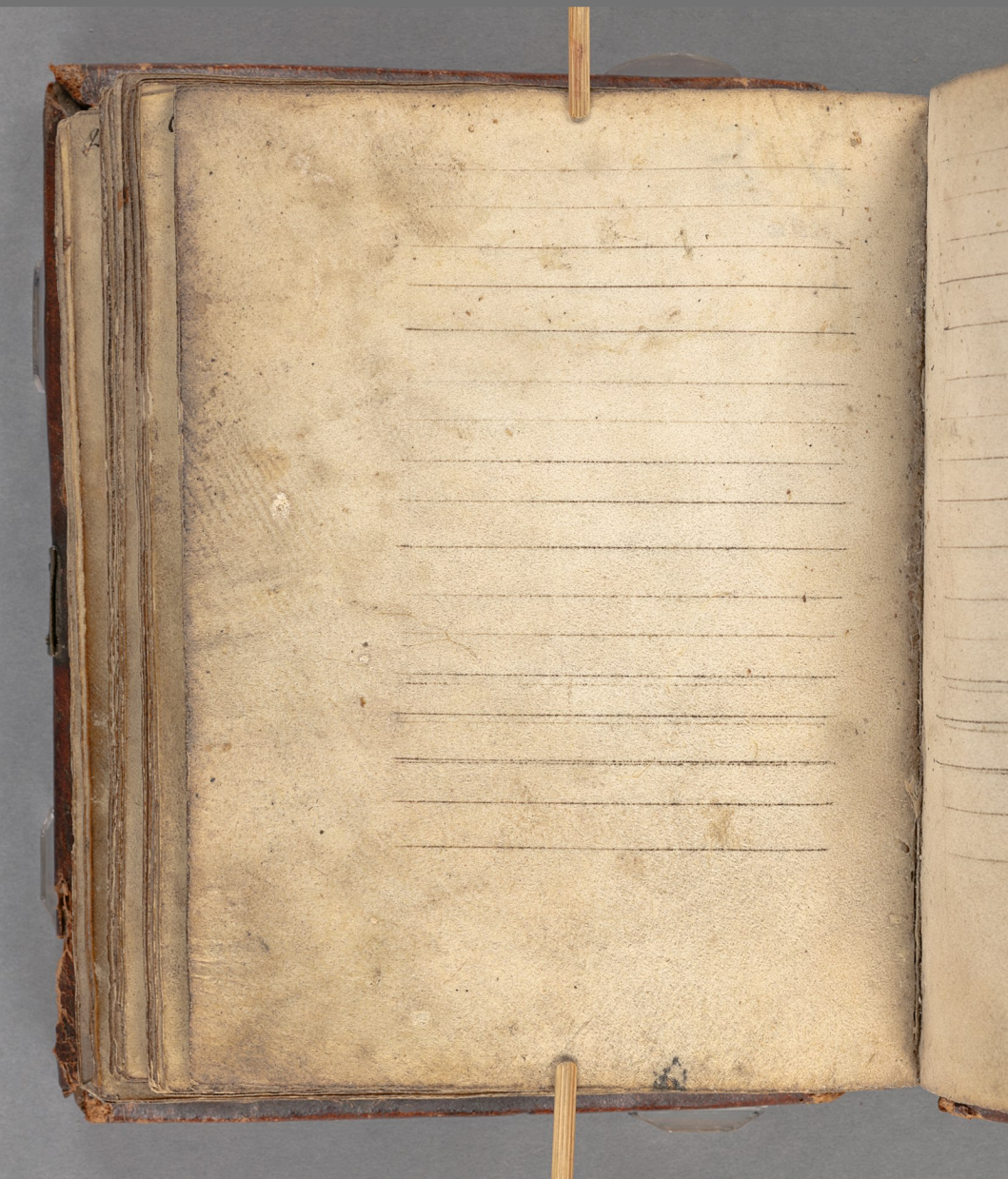

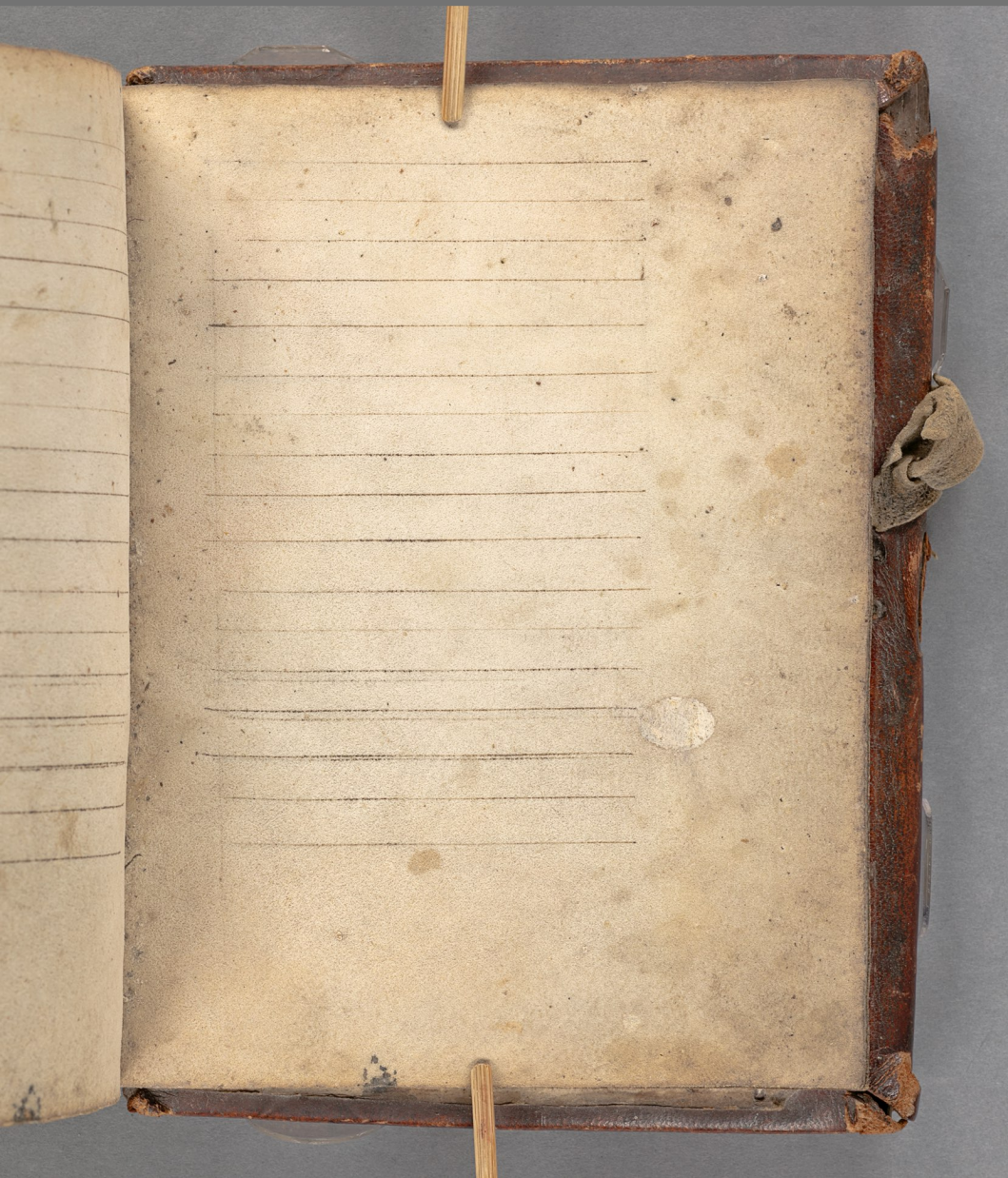

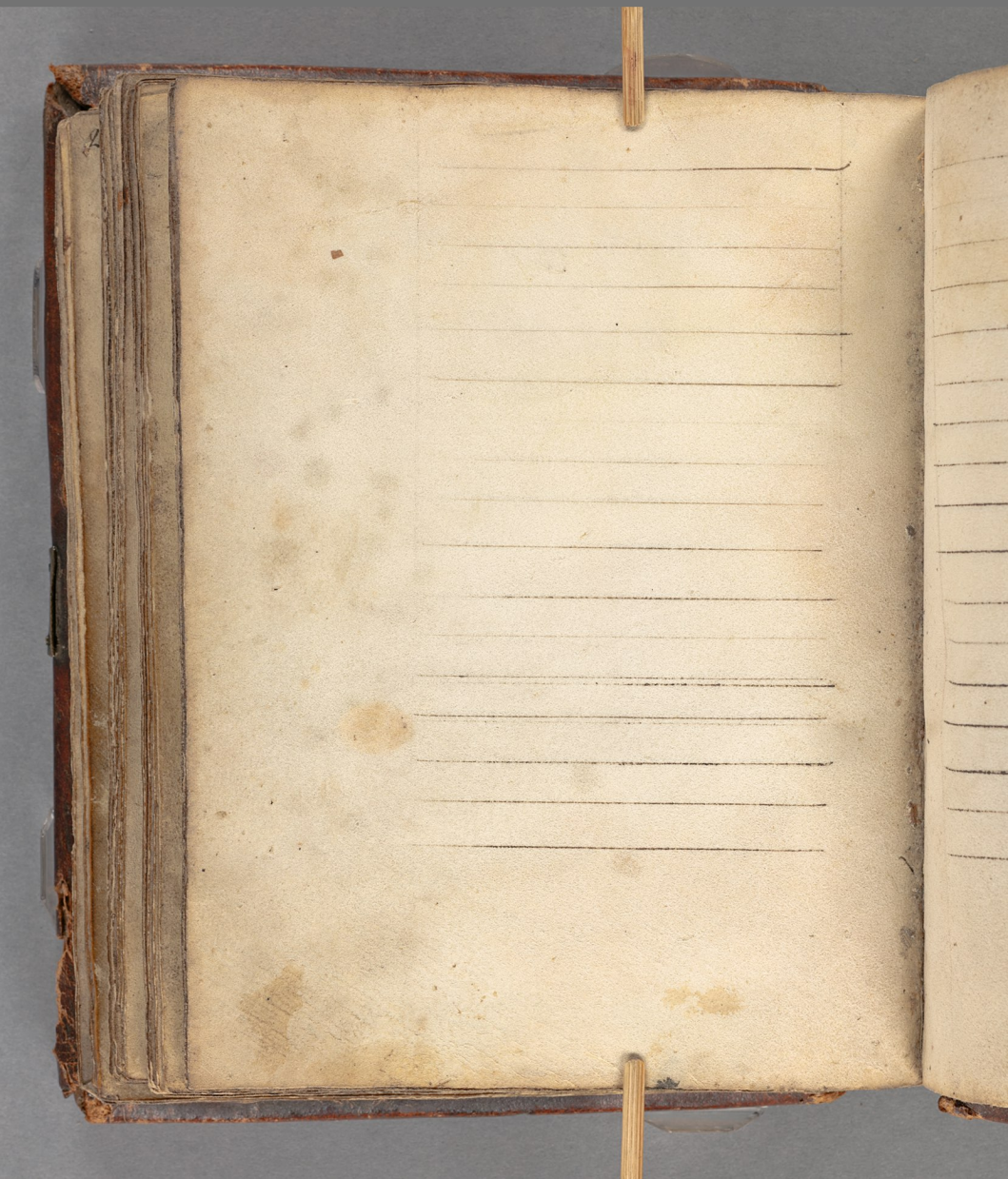

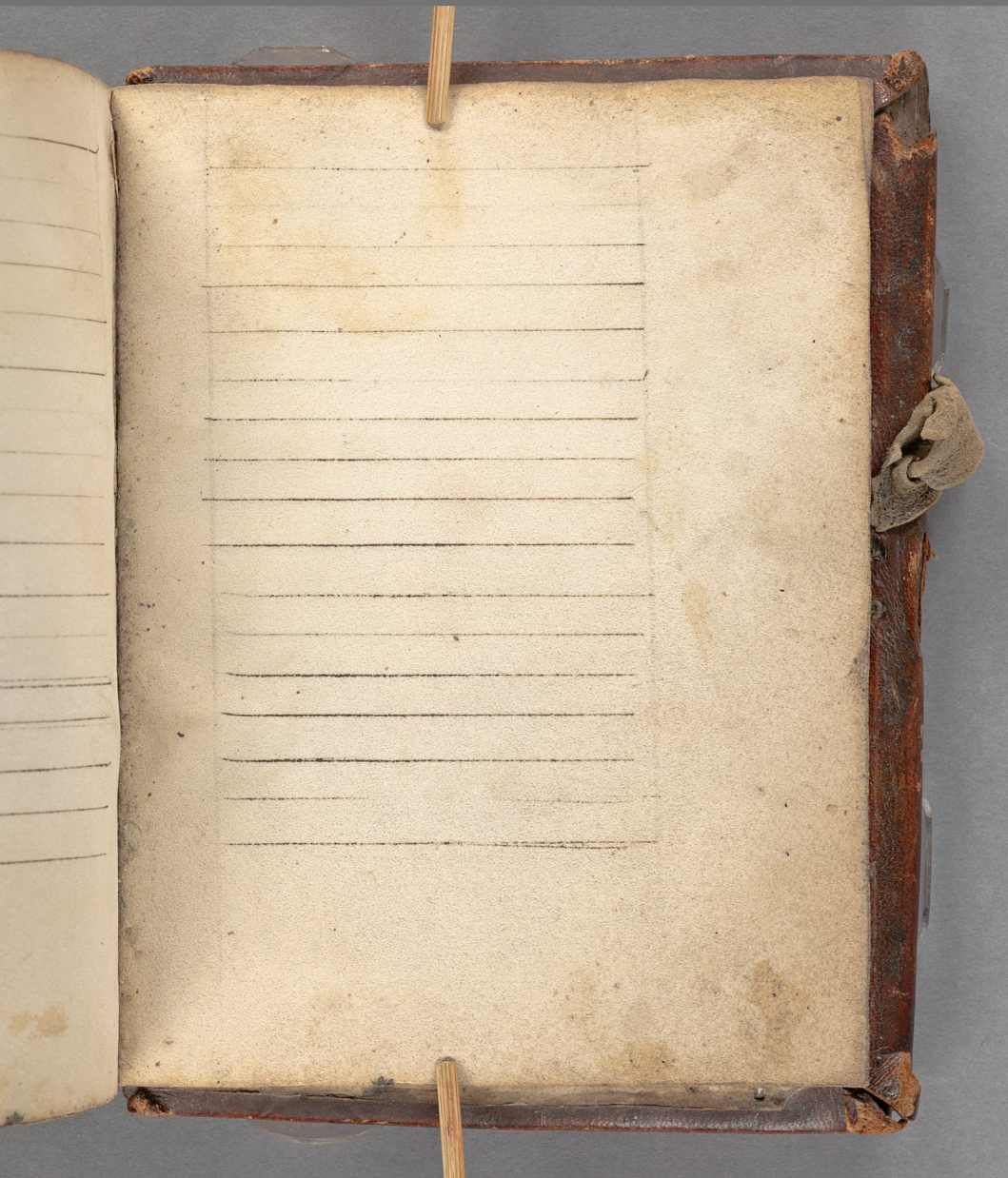

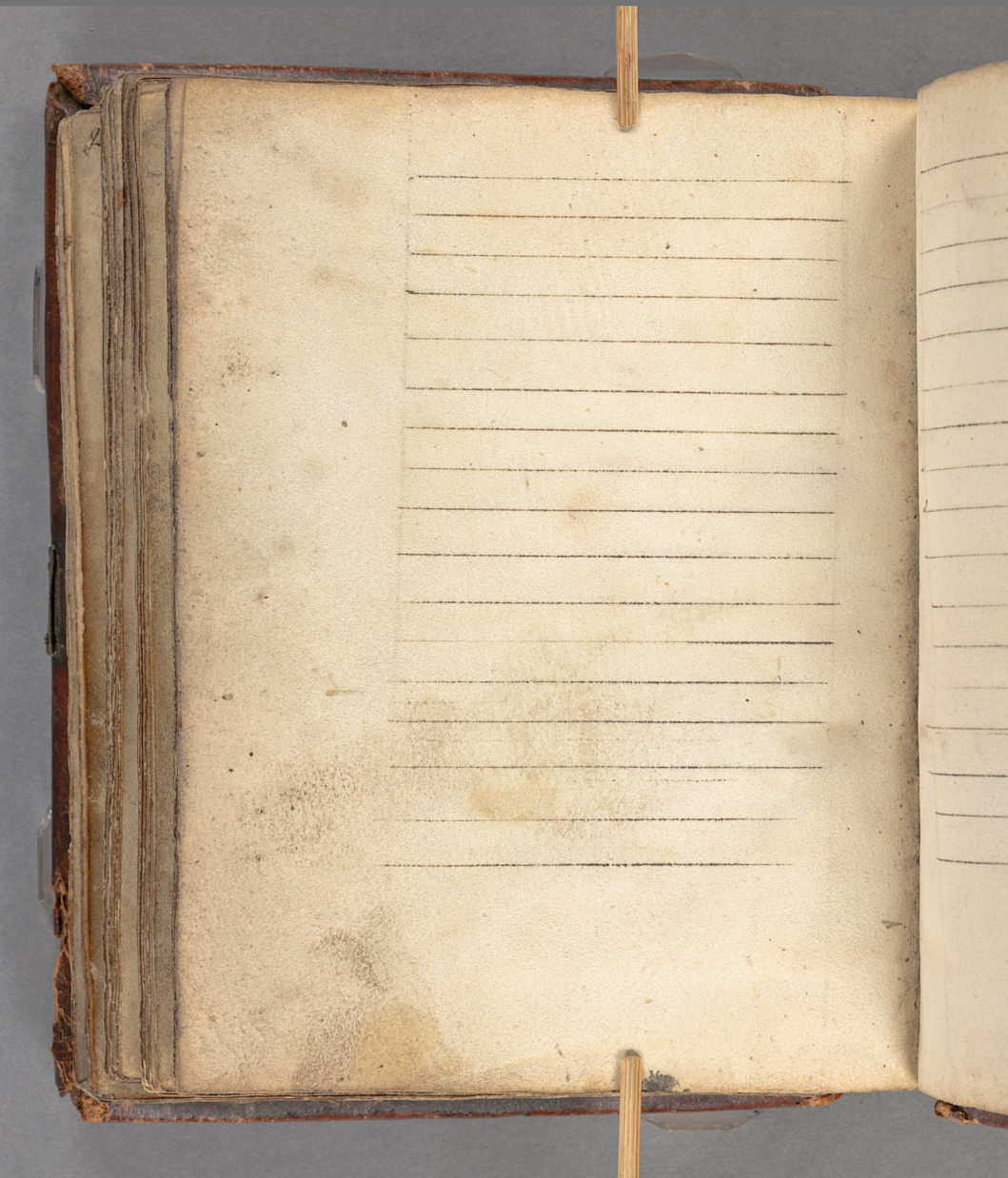

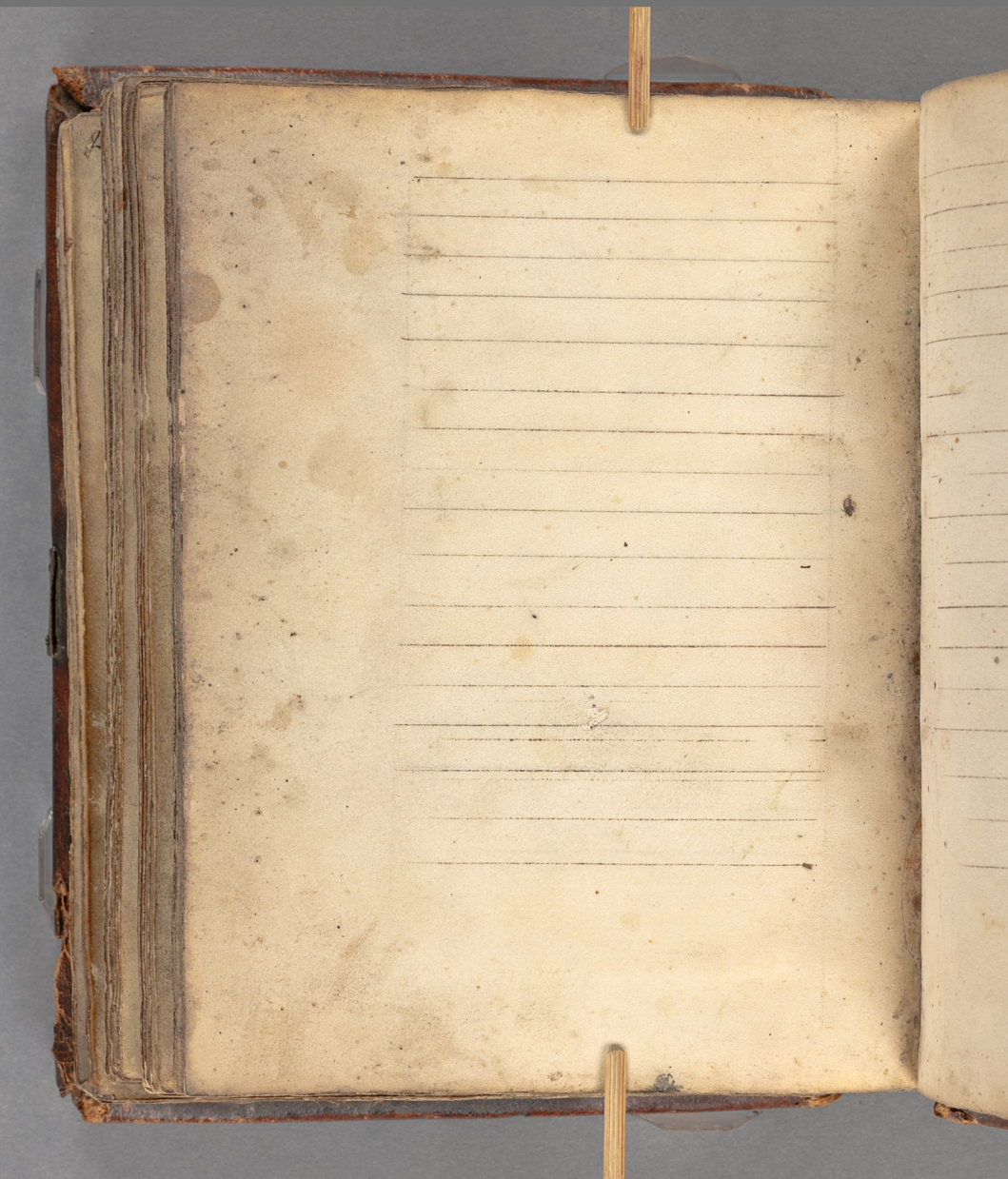

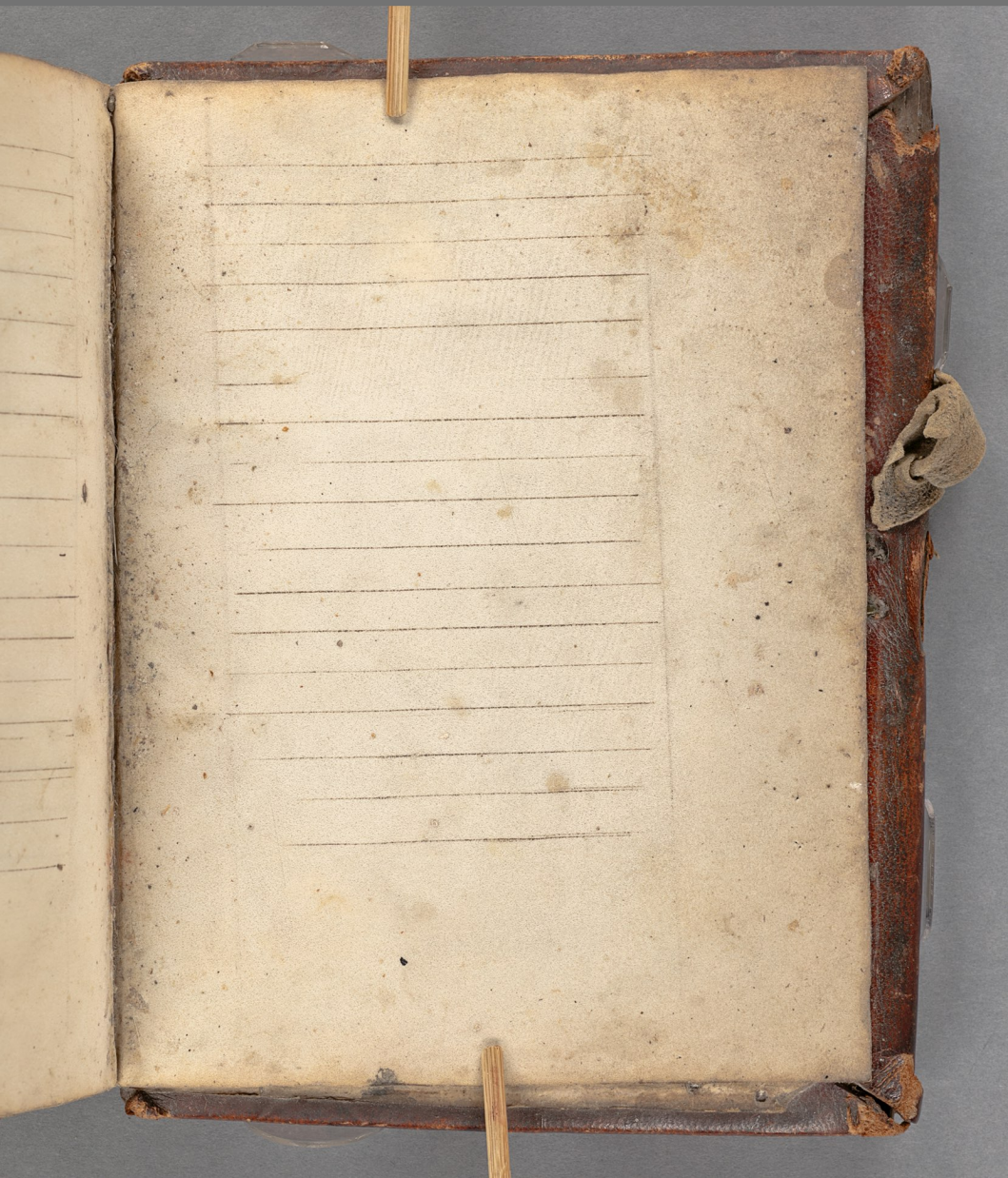

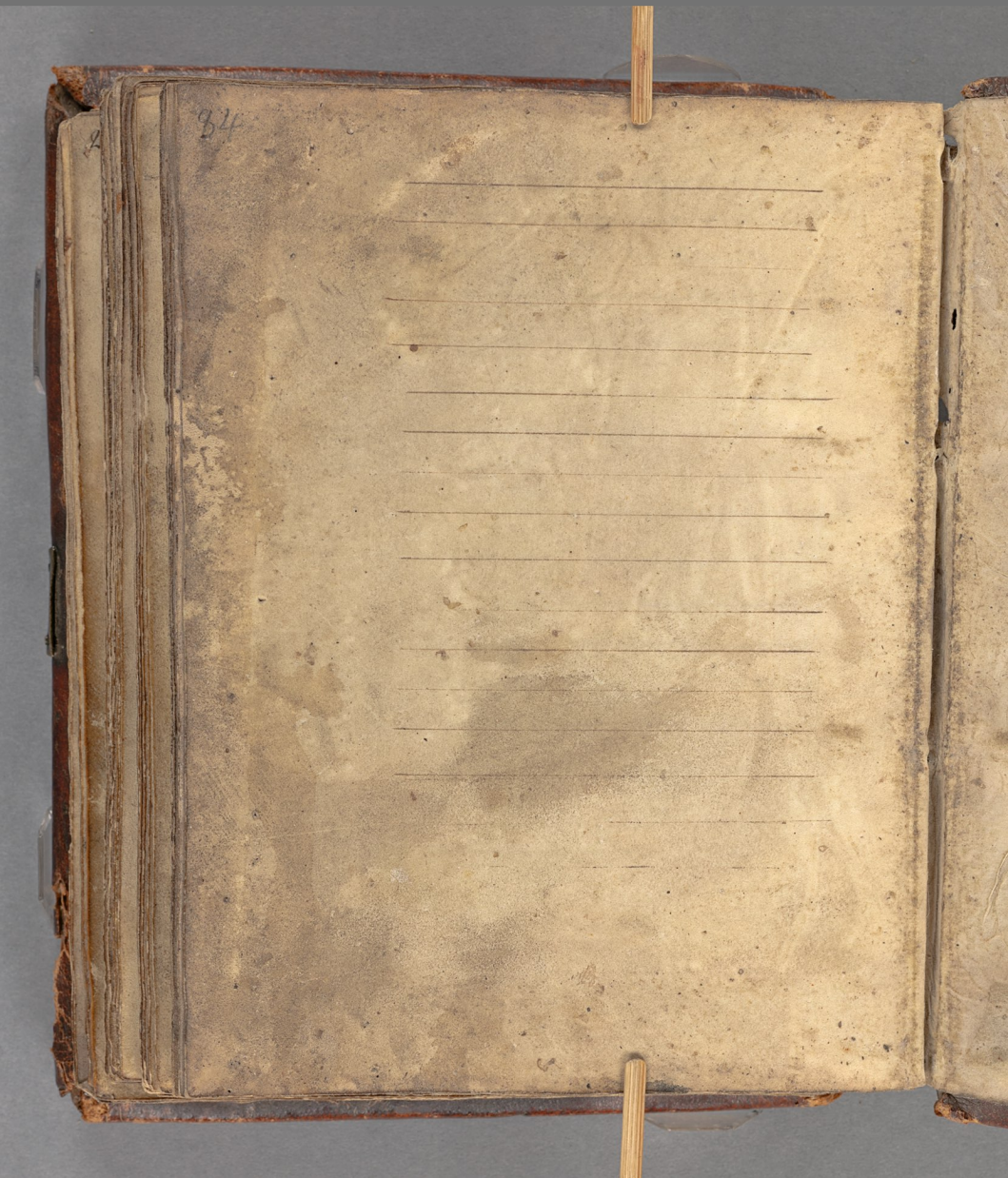

Riks-Bibliotheket,
STOCKHOLM.
Handskrifter.
Lag fr.